



REPORTE SEMANAL DE

Información Económica Oportuna

SEMANA III

Del 21 al 25 de enero de 2019

CONTENIDO

28 de enero de 2019

- | | |
|---|---|
| ■ En Coahuila crece dependencia de municipios a recursos federales | 2 |
| ■ Banco de México es nombrado "Administrador de Reservas Internacionales del Año" por el Instituto Central Banking Publications | 3 |
| ■ El 73.7% de la Población de 18 años y más considera que vivir en su ciudad es inseguro: INEGI | 4 |
| ■ Indicadores macroeconómicos de coyuntura | 5 |



Coahuila En Coahuila crece dependencia de municipios a recursos federales

Durante 2017, los municipios de Coahuila redujeron alrededor de 12 por ciento sus ingresos propios, con lo que dependieron más de los recursos federales, concluyó la Auditoría Superior del Estado. En su Informe de Resultados, el órgano fiscalizador sostuvo que los ayuntamientos cerraron con una autonomía financiera del 31 por ciento -el más bajo del cuatrienio de las anteriores administraciones municipales- un año antes este indicador se había colocado en 37 por ciento de los ingresos totales.

En su conclusión, el órgano fiscalizador recomendó que *“si el municipio muestra un bajo margen de autonomía financiera, deberá en lo inmediato realizar acciones para fortalecer la recaudación de ingresos propios”*.

El reporte indica que, en esa anualidad, los 38 municipios coahuilenses tuvieron ingresos totales por 10 mil 707 millones de pesos, de los cuales, 3 mil 307 millones 244 mil pesos fueron propios. Un año antes, los ayuntamientos tuvieron ingresos totales por 10 mil 258 millones de pesos, pero propios fueron 3 mil 773 millones de pesos.

“La autonomía financiera muestra la razón que guardan los ingresos provenientes de fuentes locales respecto a los ingresos totales. A mayor valor del indicador, será mayor la autonomía financiera del municipio”, señaló la ASE en el informe.

En el año analizado, la ASE concluyó que, de acuerdo con la revisión, se observa que Arteaga es el único municipio que más de la mitad de sus ingresos totales corresponde a esfuerzo recaudatorio propio: 51 por ciento. Por el contrario, añade, Escobedo apenas tiene el 1 por ciento de recursos locales, por lo que se hace evidente la enorme dependencia de los recursos federales.

Autonomía Financiera
 Municipios de Coahuila
 Ingresos Propios / Ingresos Totales
 2017

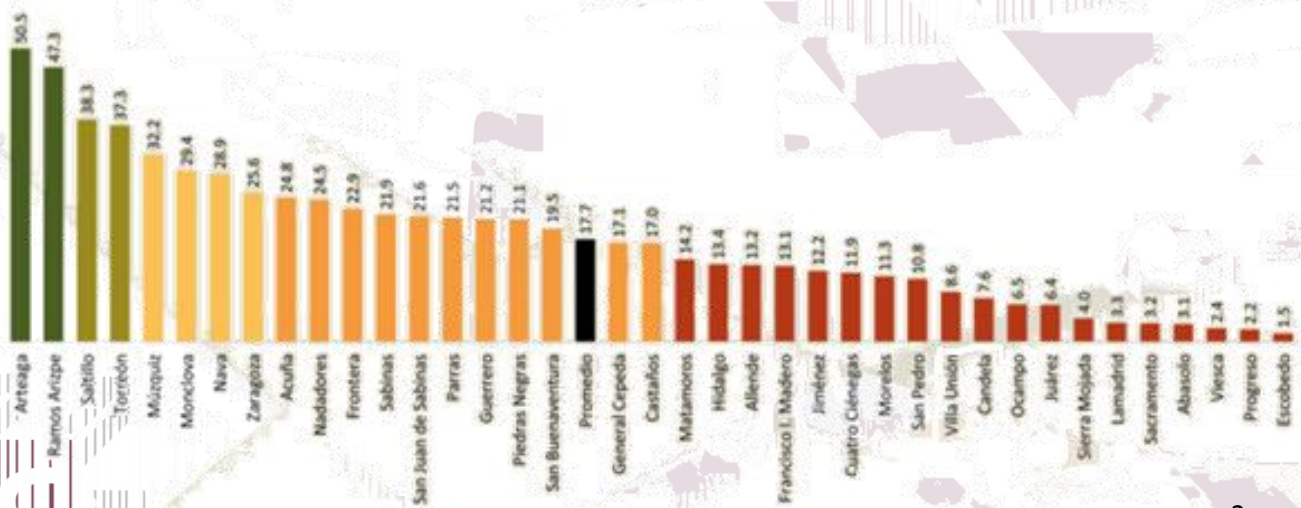



Banco de México es nombrado “Administrador de Reservas Internacionales del Año” por el Instituto *Central Banking Publications*

El pasado 21 de enero el Banco de México emitió un comunicado mediante el cual informa que “el Instituto especializado en actividades de banca central, Central Banking Publications, otorgó al Banco de México el premio de “Administrador de Reservas Internacionales del Año”, en reconocimiento a los avances en materia de administración de portafolios aplicado a los activos internacionales. Dicha institución consideró que el Banco de México está a la vanguardia en la implementación de estrategias de inversión en la administración de las reservas internacionales.

Durante los últimos años, el Banco de México ha incorporado nuevas metodologías que le permiten cumplir mejor sus objetivos de liquidez, preservación de capital y rendimiento en la administración de reservas internacionales.

Dicho reconocimiento confirma el compromiso del Banco Central en la adopción de las mejores prácticas en la administración de reservas, así como de las mejores metodologías utilizadas para determinar la composición del portafolio de activos internacionales”.

El comunicado concluye señalando que “el Banco de México continuará trabajando para que sus operaciones en los mercados financieros internacionales y nacionales contribuyan al cabal cumplimiento de mantener una inflación baja y estable, promover el sano desarrollo del sistema financiero y el buen funcionamiento de los sistemas de pagos”.



BANCO DE MEXICO





El 73.7% de la Población de 18 años y más considera que vivir en su ciudad es inseguro: INEGI

De acuerdo con los resultados del vigésimo segundo levantamiento de la Encuesta Nacional de Seguridad Pública Urbana (ENSU), realizada por el INEGI en la primera quincena de diciembre de 2018, durante ese mes 73.7% de la población de 18 años y más consideró que vivir en su ciudad es inseguro.

Este porcentaje representa un cambio significativo respecto a septiembre de 2018 y con respecto a diciembre 2017. La percepción de inseguridad siguió siendo mayor en el caso de las mujeres con 78%, mientras que para los hombres fue de 68.6 por ciento.

Así, las ciudades con mayor porcentaje de personas de 18 años y más que consideraron que vivir en su ciudad es inseguro fueron: Reynosa, Chilpancingo de los Bravo, Puebla de Zaragoza, Coatzacoalcos, Ecatepec de Morelos y Villahermosa, con 96, 93.8, 93.4, 93.4, 93.4 y 92.3%, respectivamente.

Por otro lado, las ciudades con menor percepción de inseguridad fueron: San Pedro Garza García, Mérida, Saltillo, Puerto Vallarta, Durango y Los Cabos, con 23.1, 28.8, 30.5, 38.7, 39.5 y 42.3%, respectivamente. 83.4% de la población siente inseguridad en los cajeros automáticos localizados en la vía pública, 75.3% en el transporte público, 70.7% en el banco y 67.8% en las calles que habitualmente usa.

A partir de junio de 2018, con el objetivo de proporcionar un dato oportuno sobre la victimización, se busca conocer de manera semestral la proporción de hogares en zonas urbanas víctima o con integrantes mayores de 18 años víctima de los delitos de robo y/o extorsión.

A nivel nacional, en 35.8% de los hogares en áreas urbanas, al menos uno de sus miembros fue víctima de los delitos de robo y/o extorsión. Esta cifra se incrementa en la Región Oriente de la Ciudad de México y en Ecatepec de Morelos, al llegar a 54.2% y 54.1%, respectivamente. Por otro lado, en Tuxtla Gutiérrez y La Paz, la proporción de hogares con víctimas de robo y/o extorsión es de 14% y 18.2%, respectivamente.

Percepción Social sobre Inseguridad a nivel Nacional
Diciembre de 2018

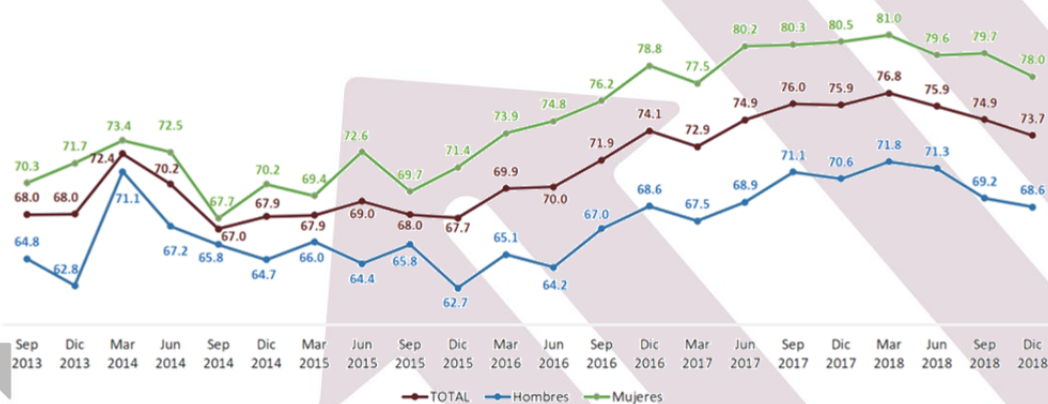



Indicadores Económicos de Coyuntura

Indicador global de la Actividad Económica noviembre 2018

El Indicador Global de la Actividad Económica (IGAE) aumentó 0.4% en términos reales en noviembre del año pasado respecto al mes previo, con cifras desestacionalizadas. En términos anuales presentó un ascenso real de 1.7% con relación a igual mes de 2017. Por grandes grupos de actividades, las Primarias se incrementaron 4.3% y las Terciarias lo hicieron en 2.9 por ciento. En contraste, las Actividades Secundarias se redujeron (-)0.8% a tasa anual.

IGA en noviembre de 2018

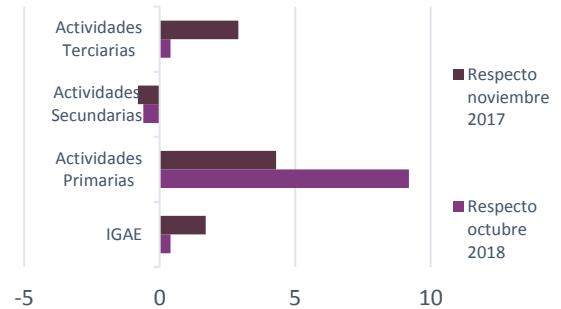

Fuente: INEGI

Índice Nacional de Precios al Consumidor (INPC)

Primera Quincena de 2019

En la primera quincena de enero de 2019 el INPC presentó un incremento de 0.11%, así como una tasa de inflación anual de 4.52%. En el mismo periodo de 2018 los datos fueron de 0.24 %quincenal y de 5.51% anual. El índice de precios subyacente registró un aumento quincenal de 0.08% y anual de 3.64%; mientras que el índice de precios no subyacente creció 0.19% quincenal, colocando su variación anual en 7.31%.

INPC Subyacente y No Subyacente Primera Quincena de Enero

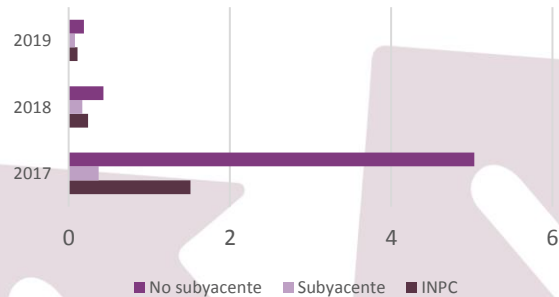

Fuente: INEGI

Tasa de Desocupación a diciembre de 2018

La Tasa de Desocupación (TD), que se refiere al porcentaje de la Población Económicamente Activa (PEA) que no trabajó siquiera una hora durante la semana de referencia de la encuesta, pero manifestó su disposición para hacerlo e hizo alguna actividad por obtener empleo, fue de 3.6% de la PEA a nivel nacional, proporción superior a la del mes previo. En su comparación anual, la TD creció en diciembre de 2018 frente a la de igual mes de 2017 (3.6% vs 3.3%), con datos ajustados por estacionalidad.

Tasa de Desocupación a diciembre de 2018

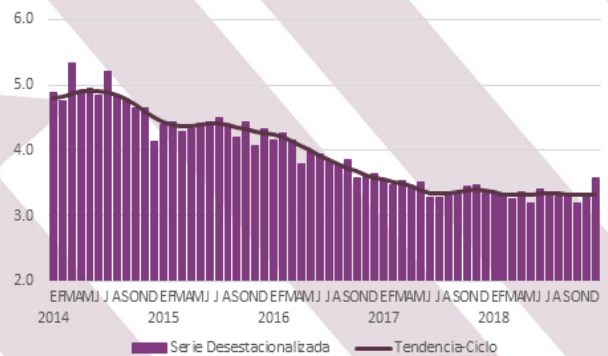

Fuente: INEGI